

Over Dupixent[®] ▼

(dupilumab)

Eczeem

▼ Dit geneesmiddel is onderworpen aan aanvullende monitoring. Daardoor kan snel nieuwe veiligheidsinformatie worden vastgesteld. U kunt hieraan bijdragen door melding te maken van alle bijwerkingen die u eventueel zou ervaren. Aan het einde van rubriek 4 van de bijsluiter leest u hoe u dat kunt doen.

Belangrijke gegevens

Ziekenhuis.....

Adres.....

Postcode.....

Plaats.....

Telefoon.....

Zorgverleners

Dermatoloog.....

E-mail.....

Telefoon.....

Verpleegkundige.....

E-mail.....

Telefoon.....

Apotheek.....

Telefoon.....

Huisarts.....

Telefoon.....

Ziektekostenverzekering.....

Polisnummer.....

Aanvullende informatie.....

Inhoudsopgave

Wat is Dupixent, hoe werkt het en voor wie is het bedoeld?..... 4

Wat moet u weten voordat u Dupixent gaat gebruiken?..... 6

Hoe moet u Dupixent bewaren?..... 8

Hoe gebruikt u Dupixent?..... 9

Mogelijke bijwerkingen..... 11

Hoe gebruikt u de Dupixent voorgevulde pen?..... 13

Hoe gebruikt u de Dupixent voorgevulde spuit?..... 21

Veelgestelde vragen..... 25

Begrippenlijst..... 26

Ruimte voor vragen / aantekeningen..... 28

Contact voor verdere informatie..... 31

Wat is Dupixent, hoe werkt het en voor wie is het bedoeld?

Wat is Dupixent?

De werkzame stof in Dupixent is dupilumab. Dupilumab is een zogenaamd monoklonaal antilichaam. Dit wordt ook wel een biological genoemd; een biologisch geneesmiddel dat in levende cellen wordt gemaakt. Het antilichaam dupilumab is zo gemaakt dat het specifiek bindt aan de interleukine-4-receptor alfa. Hierdoor wordt de werking van de eiwitten IL-4 en IL-13 geremd. Beide spelen een belangrijke rol in het veroorzaken van de klachten en verschijnselen van atopische dermatitis, astma en chronische rinosinusitis met neuspoliepen (CRSwNP). Dupixent kan ofwel alleen ofwel samen worden gebruikt met eczeemgeneesmiddelen die u aanbrengt op de huid.



Wat is er aan de hand bij atopisch (of constitutioneel) eczeem?

Atopisch (of constitutioneel) eczeem is een niet-besmettelijke, chronische huidaandoening, die gepaard gaat met roodheid, zwellingen, vochtblaasjes, vochtafscheiding ('natten') en kloofjes. Het belangrijkste kenmerk is echter de jeuk, die vaak heel hevig kan zijn. De huid van mensen met atopisch eczeem is slecht in staat vocht vast te houden en men heeft dan ook vaak een (extreem) droge huid.

Kijk voor meer informatie over atopisch eczeem ook op www.indehuidvan.nl

Hoe werkt Dupixent?

Het antilichaam dupilumab blokkeert de werking van de eiwitten IL-4 en IL-13. Hierdoor wordt de werking van deze eiwitten in het afweersysteem geneutraliseerd. De ontsteking in de huid neemt vervolgens af. Hierdoor zullen de rode plekken verminderen en zullen klachten als jeuk en pijn afnemen.

Voor wie is Dupixent bedoeld?

Dupixent is bedoeld voor de behandeling van matig-ernstige tot ernstige atopisch (constitutioneel) eczeem bij volwassenen en adolescenten vanaf 12 jaar en ouder die in aanmerking komen voor een systemische behandeling.

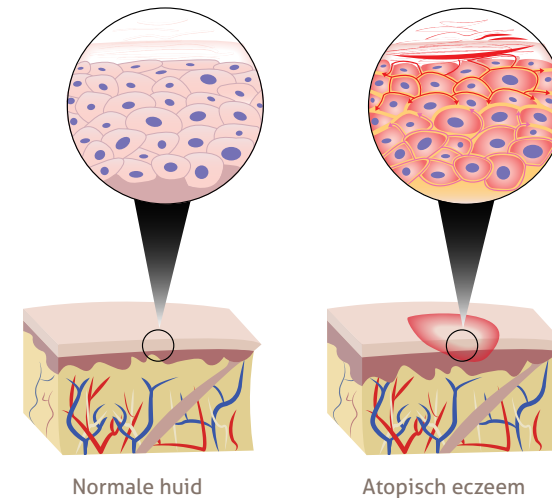

Wat moet u weten voordat u Dupixent gaat gebruiken?

Voor volledige informatie raden wij aan de bijsluiter goed door te lezen. Mocht u twijfelen of vragen hebben, neem dan eerst contact op met uw arts, verpleegkundige of apotheker voordat u start met de behandeling.

U mag dit geneesmiddel niet gebruiken:

- Als u allergisch bent voor dupilumab of één van de stoffen in dit geneesmiddel. Deze stoffen kunt u vinden in rubriek 6 van de bijsluiter.
- Als u denkt dat u allergisch bent, of u weet dit niet zeker, vraag dan uw arts of apotheker om advies voordat u Dupixent gebruikt.

Wanneer moet u extra voorzichtig zijn met dit geneesmiddel?

Neem voor gebruik van Dupixent contact op met uw arts of apotheker in de volgende gevallen:

- **Parasitaire infecties (darmwormen)**

Het kan zijn dat Dupixent uw weerstand vermindert tegen infecties die veroorzaakt worden door parasieten. Heeft u al een parasitaire infectie, dan moet deze eerst worden behandeld voordat u een behandeling met Dupixent kan starten. Ook tijdens de behandeling met Dupixent moet deze behandeld worden. Controleer samen met uw arts of u last heeft van diarree, winderigheid, maagklachten, een vette ontlasting en uitdroging. Dit kan een teken zijn van een parasitaire infectie.

- **Astma**

Heeft u astma en gebruikt u geneesmiddelen voor astma, stop daar dan niet mee en verander niets in uw astmamedicatie zonder dat eerst met uw arts te bespreken.

- **Oogproblemen**

Heeft u problemen met uw ogen, zoals pijn aan het oog of veranderingen in uw zicht, neem dan contact op met uw arts.

Zwangerschap en borstvoeding

Bent u zwanger, denkt u zwanger te zijn of wilt u zwanger worden? Neem dan contact op met uw arts voordat u dit geneesmiddel gebruikt. De effecten van dit geneesmiddel bij zwangere vrouwen zijn niet bekend; het is daarom aan te raden het gebruik tijdens de zwangerschap te vermijden, tenzij uw arts u anders adviseert. Geeft u borstvoeding of bent u van plan dit te doen, neem dan contact op met uw arts voordat u dit geneesmiddel gebruikt. U en uw arts kunnen beslissen of u borstvoeding geeft of Dupixent gebruikt. U mag niet beide doen.

Rijvaardigheid en het gebruik van machines

Dupixent heeft geen of een verwaarloosbare invloed op de rijvaardigheid en op het vermogen om machines te bedienen.

Hoe moet u Dupixent bewaren?

- Gebruik het geneesmiddel niet meer na de uiterste houdbaarheidsdatum. Deze is te vinden op de buitenverpakking of op het etiket van de pen of spuit na 'EXP'.
- Bewaar het geneesmiddel in de koelkast (2 – 8 °C).
- Dupixent kan tot 14 dagen buiten de koelkast worden bewaard bij een temperatuur beneden 25 °C. Nadat Dupixent uit de koelkast is gehaald, moet het binnen 14 dagen gebruikt worden. Daarna dient het weggegooid te worden.

Noteer de tijd en datum waarop de pen of spuit voor de eerste keer uit de koelkast gehaald wordt op de buitenverpakking en ook de tijd en datum waarop deze niet meer gebruikt kan worden.

Voorbeeld: als u de pen of spuit op maandag (dag 1) om 12:00 uur 's ochtends uit de koelkast haalt, dan moet deze twee weken later op maandag (dag 15) voor 12:00 gebruikt worden. Noteer dit in uw agenda of zet een herinnering in uw telefoon.

- Bescherm het geneesmiddel tegen licht door het in de oorspronkelijke verpakking te bewaren. Gebruik het geneesmiddel niet als:
 - de pen of spuit is beschadigd;
 - het geneesmiddel troebel is;
 - het geneesmiddel duidelijk verkleurd is of als er zichtbare vlokjes in zitten.
- De pen of spuit mag niet geschud worden.
- De pen of spuit is bedoeld voor éénmalig gebruik.
- Vraag uw apotheker wat u moet doen met geneesmiddelen die u niet meer gebruikt.
- Bewaar het geneesmiddel buiten het zicht en bereik van kinderen.

Hoe gebruikt u Dupixent?

Toediening

Dupixent wordt gegeven via een injectie onder uw huid (dit wordt een subcutane injectie genoemd).

In overleg met uw arts of verpleegkundige kunt u bepalen of u Dupixent zelf gaat injecteren. Oefen eerst met uw arts, verpleegkundige of apotheker voordat u zelf gaat injecteren.

Dosering

Dupixent is verkrijgbaar in 2 toedieningsvormen met 2 verschillende varianten (voorgevulde pen met 200 mg of 300 mg dupilumab en voorgevulde spuit met 200 mg of 300 mg dupilumab).

Uw arts bepaalt welke variant u moet gebruiken.

- De voorgevulde pen en spuit met 200 mg werkzame stof bevatten 1,14 ml oplossing (175 mg/ml).
- De voorgevulde pen en spuit met 300 mg werkzame stof bevatten 2 ml oplossing (150 mg/ml).
- Elke pen of spuit is bedoeld voor éénmalig gebruik.
- Bij de start van de behandeling krijgt u 2 dezelfde injecties (oplaaddosis: 2 x 200 mg of 2 x 300 mg).
- Vervolgens krijgt u 1 x per twee weken één injectie (200 mg of 300 mg).

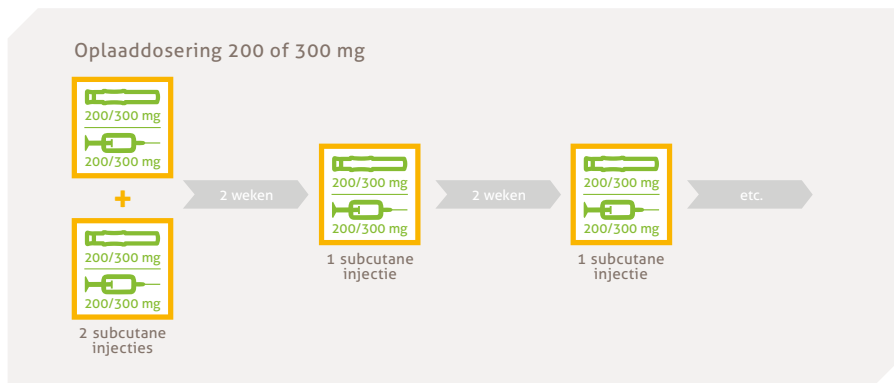

Dupixent is bedoeld voor een langdurige behandeling. Uw arts beoordeelt uw aandoening regelmatig om te controleren of de behandeling het gewenste effect heeft.

Heeft u teveel gebruikt?

Als u meer Dupixent heeft gekregen dan zou moeten of als de injectie eerder is toegediend dan volgens het voorschrift van uw arts, neem dan contact op met uw arts.

Bent u een injectie vergeten?

Als u bent vergeten een dosis te injecteren, overleg dan met uw arts wanneer u de volgende dosis moet injecteren.

Mogelijke bijwerkingen

Zoals elk geneesmiddel kan ook dit geneesmiddel bijwerkingen hebben, al krijgt niet iedereen daarmee te maken. Maakt u zich zorgen, overleg dan met uw arts.

Dupilumab kan ernstige bijwerkingen veroorzaken, waaronder in zeldzame gevallen allergische (overgevoeligheds) reacties. Tekenen van een allergische reactie zijn onder andere:

- Koorts
- Algemeen ziek gevoel
- Gezwollen lymfeklieren
- Netelroos
- Jeuk
- Gewrichtspijn
- Huiduitslag

Andere bijwerkingen

Sommige bijwerkingen komen zeer vaak voor.

Bij meer dan 1 op de 10 mensen:

- Reacties op de injectieplaats (zoals roodheid, zwelling en jeuk).

Sommige bijwerkingen komen vaak voor.

Bij minder dan 1 op de 10 mensen:

- Hoofdpijn
- Droge ogen, roodheid en jeuk
- Jeuk aan het ooglid, roodheid en zwelling
- Ooginfectie
- Koortsblaar (op lippen en huid)

Stop met het gebruik van Dupixent en informeer uw arts of zoek direct medische hulp als er symptomen van een allergische reactie optreden. Deze symptomen worden opgesomd onder "Ernstige bijwerkingen" in rubriek 4 van de uitgebreide bijsluiter.

Zie ook de patiëntenbijsluiter (die u in de verpakking van Dupixent vindt) voor meer informatie over bijwerkingen

Het melden van bijwerkingen

Krijgt u last van bijwerkingen, neem dan contact op met uw arts, verpleegkundige of apotheker. Dit geldt ook voor mogelijke bijwerkingen die niet in deze brochure staan. U kunt bijwerkingen ook rechtstreeks melden via het Nederlands Bijwerkingen Instituut Lareb (www.lareb.nl). Door bijwerkingen te melden, kunt u ons helpen meer informatie te verzamelen over de veiligheid van dit geneesmiddel.

Hoe gebruikt u de Dupixent voorgevulde pen?

Hieronder vindt u de stap-voor-stap instructies voor het injecteren met de Dupixent voorgevulde pen.

Dit is een afbeelding van de onderdelen van de Dupixent voorgevulde pen.

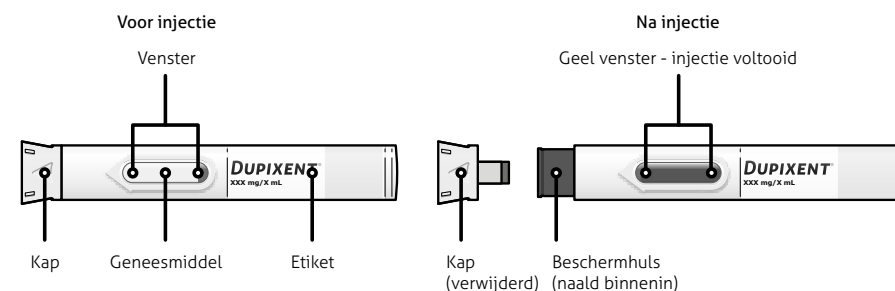

Belangrijke informatie

- Lees alle instructies zorgvuldig door voordat u de voorgevulde pen gebruikt.
- Vraag uw arts of verpleegkundige hoe vaak u het geneesmiddel moet injecteren.
- Verander voor elke injectie van injectieplaats.
- De voorgevulde pen **niet** gebruiken als hij beschadigd is.
- De voorgevulde pen **niet** gebruiken als de kap ontbreekt of niet goed vastzit.
- De naaldbeschermer **niet** met de vingers aanraken of indrukken.
- Niet door uw kleding heen injecteren.
- De kap **niet** verwijderen tot vlak voordat u de injectie geeft, en niet terugplaatsen.
- De voorgevulde pen **niet** opnieuw gebruiken.

Hoe bewaart u Dupixent?

- De voorgevulde pen(nen) en alle medicatie buiten het zicht en bereik van kinderen houden.
- Bewaar ongebruikte voorgevulde pennen in de oorspronkelijke verpakking en bewaar deze in de koelkast bij 2°C tot 8°C.
- Bewaar voorgevulde pennen in de oorspronkelijke verpakking ter bescherming tegen licht.
- De voorgevulde pennen **niet** langer dan 14 dagen bij kamertemperatuur bewaren (< 25°C). Als u de doos blijvend uit de koelkast moet halen, schrijf dan de datum waarop u de doos uit de koelkast haalt op de buitenverpakking, in het daarvoor bedoelde vakje, en gebruik Dupixent binnen de 14 dagen.
- De voorgevulde pen **nooit** schudden, verwarmen, invriezen of blootstellen aan direct zonlicht.

1. Voorbereiden

Leg klaar wat u nodig heeft

Zorg ervoor dat de volgende zaken klaarliggen:

- Dupixent voorgevulde pen
- 1 alcoholdoekje*
- 1 watje of gaasje*
- een naaldencontainer* (zie stap D)

*niet in de doos inbegrepen

Lees het etiket

- Controleer of dit het juiste geneesmiddel en de juiste dosis is.



Controleer de uiterste gebruiksdatum

- Controleer de uiterste gebruiksdatum

- ⚠ De voorgevulde pen niet gebruiken als de uiterste gebruiksdatum is verstreken.
- ⚠ Bewaar Dupixent niet langer dan 14 dagen bij kamertemperatuur.

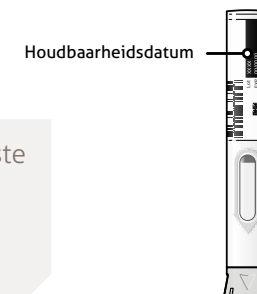

Controleer het geneesmiddel

Bekijk het geneesmiddel door het venstertje op de voorgevulde pen. Controleer of de vloeistof helder en kleurloos tot lichtgeel is.

- ⚠ Gebruik de voorgevulde pen niet als de vloeistof verkleurd of troebel is, of als deze zichtbare vlokjes of deeltjes bevat.
- ⚠ Gebruik de voorgevulde pen niet als het venster geel is.

Opmerking:
mogelijk ziet u een luchtbelletje; dit is normaal.

Bekijk venster



Wacht 45 minuten

Leg de voorgevulde pen op een plat oppervlak en laat deze ten minste 45 minuten op natuurlijke wijze op kamertemperatuur komen (beneden 25°C).

- ⚠ De voorgevulde pen niet opwarmen in een magnetron, heet water of direct zonlicht.
- ⚠ De voorgevulde pen niet in direct zonlicht plaatsen.
- ⚠ Dupixent niet langer dan 14 dagen bij kamertemperatuur bewaren.



2. Kies uw injectieplaats

Aanbevolen injectieplaatsen zijn:

- **Dij**
- **Onderbuik** behalve in een gebied van 5 cm rond uw navel.
- **Bovenarm.** Als een zorgverlener u de dosis toedient, kunnen zij ook in de buitenkant van de bovenarm injecteren.

Verander voor elke injectie met Dupixent van injectieplaats.

Was uw handen

Bereid de injectieplaats voor

- Maak de injectieplaats schoon met een alcoholdoekje.
- Laat de huid drogen voordat u de injectie toedient.

- Niet injecteren in pijnlijke, beschadigde of gekneusde huid, of in de buurt van littekenweefsel.
- De injectieplaats niet meer aanraken of erop blazen tot u de injectie toedient.

- Zelf-injectie of door zorgverlener
- Injectie alleen door zorgverlener

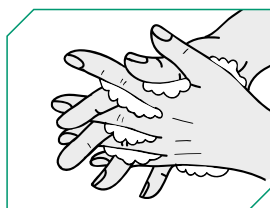
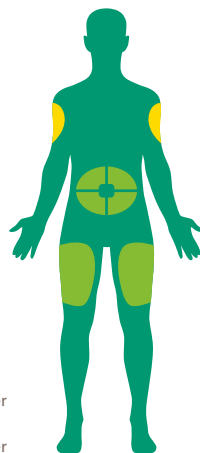

3. De injectie toedienen

Verwijder de kap

- Trek de kap recht van de pen.
- De kap **niet** draaien.
- De kap **niet** verwijderen tot u klaar bent om te injecteren.

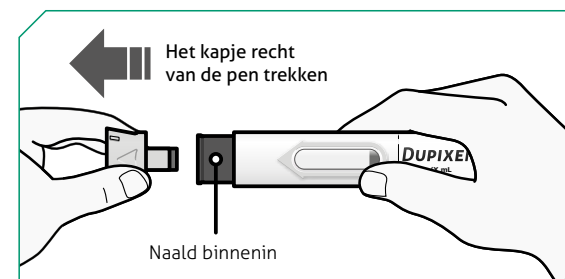

- Na het verwijderen de kap niet terug op de voorgevulde pen doen.

Positioneren

- Zorg dat u het venster van de voorgevulde pen kunt zien als u de naaldbeschermer tegen de huid plaatst.
- Positioneer de naaldbeschermer onder een hoek van ongeveer 90 graden tegen de huid.

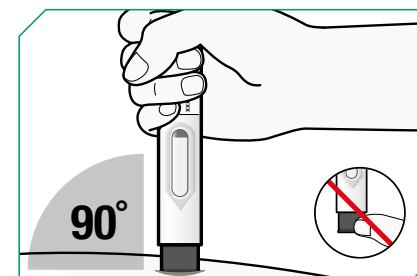

- De naaldbeschermer niet met de vingers aanraken of indrukken. Hierbinnen zit de naald.

Naar beneden duwen

Duw de voorgevulde pen stevig tegen uw huid tot u de oranje naaldbeschermer niet meer kunt zien, en houd hem daar.

- Er volgt een "klik" als de injectie begint.
- Het venster zal geel van kleur worden.

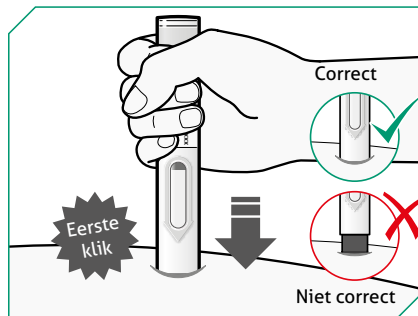

Het toedienen van de injectie kan tot 20 seconden duren.

Stevig vasthouden

Blijf de voorgevulde pen stevig tegen de huid duwen.

- U kunt een tweede klik horen.
- Controleer of het venster geheel geel is gekleurd.
- Tel langzaam tot 5.
- Haal nu de pen van uw huid, de injectie is voltooid.

Is het venster niet geheel geel gekleurd, haal dan de pen weg en bel met uw professionele zorgverlener.

- ⚠ Dien uzelf geen tweede dosis toe zonder dat u met uw professionele zorgverlener heeft gesproken.

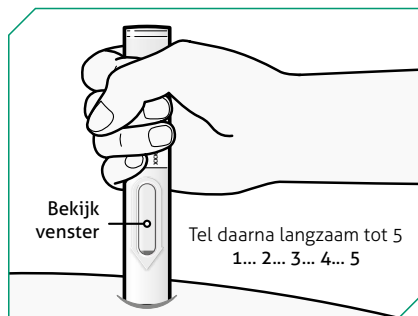

Verwijderen

- Na het voltooiën van de injectie de voorgevulde pen recht omhoog uit de huid trekken en meteen weggooien.
- Ziet u wat bloed, dep dan lichtjes met een wattenbolletje of gaasje.

- ⚠ Na de injectie niet over de huid wrijven.

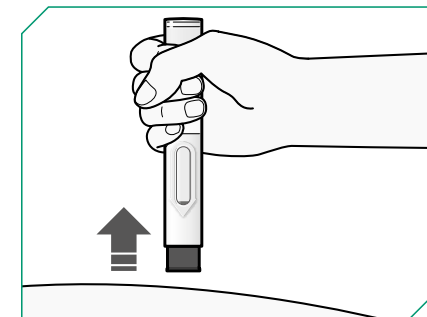

4. Weggoien

- Gooi de voorgevulde pennen (met de naald erin) en de kapjes direct na het gebruik weg in een naaldencontainer.

De voorgevulde pennen (met de naald erin) en de kapjes **niet** met het huisvuil weggooien.

⚠ Doe de kap niet opnieuw op de pen.

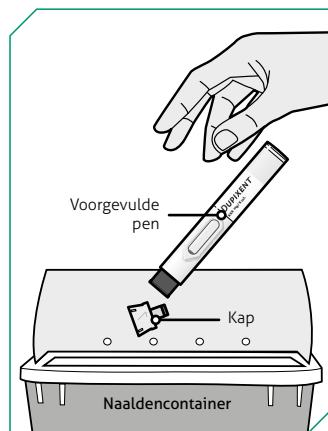

Hoe gebruikt u de Dupixent voorgevulde spuit?

Hieronder vindt u de stap-voor-stap instructies voor het injecteren van Dupixent. U kunt meer informatie en een instructiefilmpje vinden op www.dupixent.nl

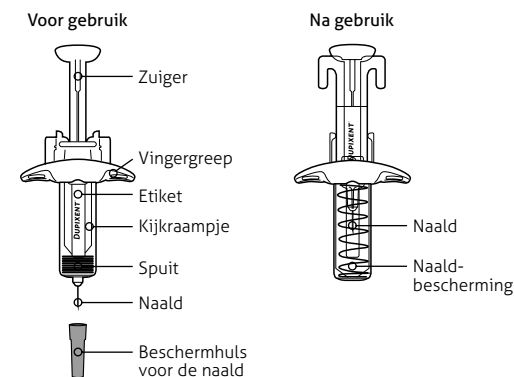

1. Klaarmaken

- Haal de spuit uit de koelkast en wacht **45 minuten** voordat u de spuit gebruikt, zodat deze op kamertemperatuur kan komen.
- Controleer de **houdbaarheidsdatum**.
- Zorg ervoor dat een alcoholdoekje en een watje of gaasje klaarliggen.
- Was uw handen** voordat u het geneesmiddel injecteert.
- Verwijder de spuit uit de verpakking door deze in het **midden van de spuit** vast te houden.
- Controleer of de vloeistof **helder is en kleurloos tot lichtgeel**.
- Verwijder de beschermhuls **niet** tot vlak voor de injectie.

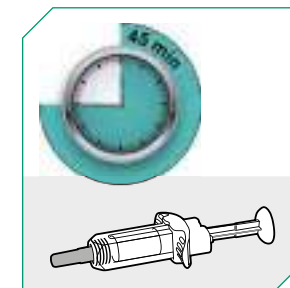
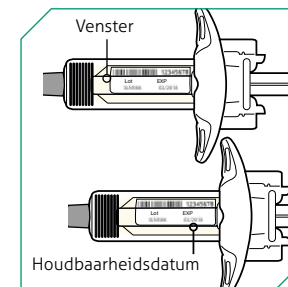
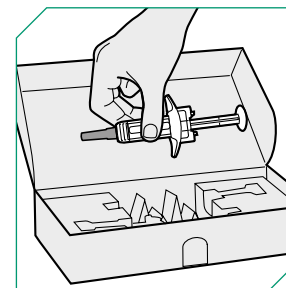

Let op:

- De spuit mag niet geschud worden.
- Dupixent mag niet gebruikt worden als er kleine vlokjes in de oplossing aanwezig zijn of als de oplossing troebel is en/of duidelijk verkleurd.
- Er kunnen luchtbelletjes in de vloeistof zitten. Dit is normaal.
- Dupixent mag niet worden gebruikt als het bevroren is geweest.
- Gebruik de spuit niet na de uiterste houdbaarheidsdatum.
- Gebruik de spuit niet als deze beschadigd is.

2. Injecteren**Kies uw injectieplaats**

- U kunt in uw bovenbeen of buik injecteren (behalve in een cirkel van 5 cm rond uw navel). Als een verzorger of zorgverlener u uw injectie geeft, kunnen ze deze ook toedienen in de buitenkant van uw bovenarm.
- Zorg dat u de injectieplaatsen afwisselt. U kunt hetzelfde deel van het lichaam gebruiken, maar injecteer niet elke keer op precies dezelfde plaats.

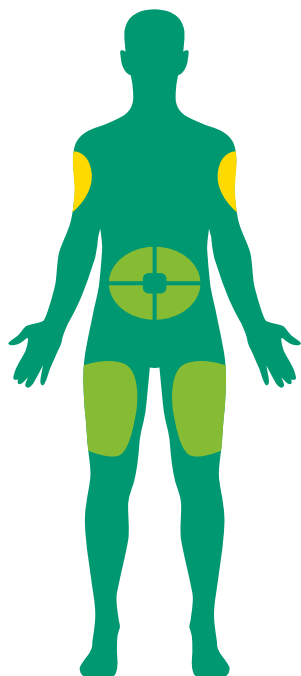

- Zelf-injectie of door zorgverlener
- Injectie alleen door zorgverlener

Zelf injecteren

- Maak uw huid schoon met een alcoholdoekje en laat de huid op natuurlijke wijze drogen. Raak de injectieplaats nu **niet** meer aan tot u de injectie toedient.

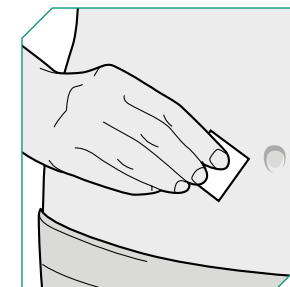

- Hou de spuit in het midden vast, met de naald van u af, en trek de beschermhuls van de naald. Zorg dat u de naald niet aanraakt.

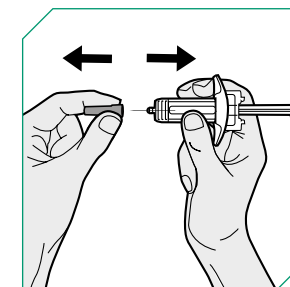

- Pak voorzichtig een huidplooi op de injectieplaats.

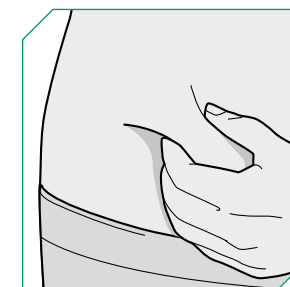

- Breng de naald in het geheel in de huid in onder een hoek van 45 graden. Laat de huid iets los en duw langzaam de zuiger helemaal in. Duw zover als gaat totdat de spuit leeg is.

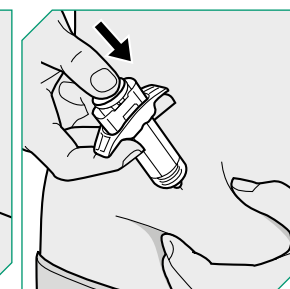
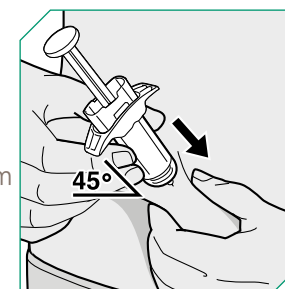

- Blijf de zuiger ingedruwd houden en haal de naald uit de huid onder dezelfde hoek als waarin de naald is ingebracht.

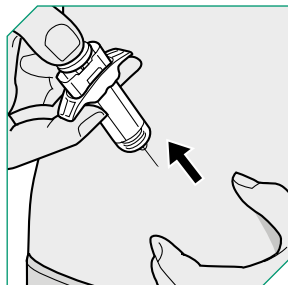

- Als de naald uit de huid is, haal dan uw duim van de zuiger. De naald wordt nu teruggetrokken in de naaldbescherming.

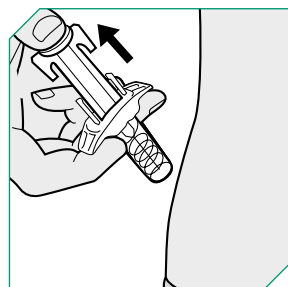

- Druk een wattenbolletje of gaasje op de injectieplaats. Er kan wat bloed verschijnen, dat is normaal.

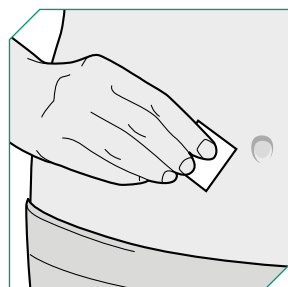

3. Voltooien

- Plaats de beschermhuls niet terug op de naald.
- Gooi de voorgevulde spuit weg zoals aangegeven door de zorgverlener.

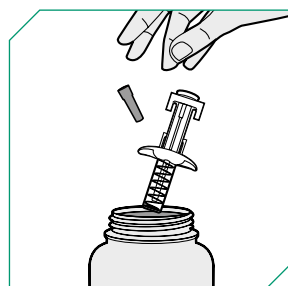

Veelgestelde vragen

Wat moet ik doen als ik teveel van dit geneesmiddel heb gebruikt?

Als u meer Dupixent heeft gekregen dan zou moeten, of als de dosis eerder is toegediend dan is voorgeschreven, neem dan contact op met uw arts.

Wat moet ik doen als ik een injectie vergeten ben?

Als u bent vergeten een dosis te injecteren, overleg dan met uw arts wanneer u de volgende dosis moet injecteren.

Wat gebeurt er als ik stop met dit geneesmiddel?

Als u wilt stoppen met Dupixent, overleg dit dan eerst met uw arts.

Kan ik Dupixent meenemen op reis?

Als u naar het buitenland wilt reizen is het belangrijk dit te overleggen met uw zorgverlener. Tijdens het gebruik van Dupixent mag u bepaalde vaccins bijvoorbeeld niet toegediend krijgen.

Daarnaast is het aan te raden een document of verklaring mee te nemen waarin staat welke medicamenten u bij zich heeft. Het kan zijn dat men hier bij de douane naar zal vragen.

Denk er ook aan dat Dupixent koel bewaard moet worden (2 – 8 °C) en dat het tot maximaal 14 dagen buiten de koelkast bewaard kan worden bij een temperatuur beneden de 25 °C.

Zie voor meer informatie de brochure "Dupixent mee op reis" of kijk op www.dupixent.nl

Begrippenlijst

Antilichaam

Een antilichaam is een groot Y-gevormd eiwit dat door het immuunsysteem wordt gebruikt om lichaamsvreemde objecten (zoals bacteriën en virussen) te identificeren en te neutraliseren.

Atopisch (of constitutioneel) eczeem

Atopisch eczeem is een niet-besmettelijke, chronische huidaandoening, die gepaard gaat met roodheid, zwellingen, vochtblaasjes, vochtafscheiding ('natten') en kloofjes. Het belangrijkste kenmerk is echter de jeuk, die vaak heel hevig kan zijn. De huid van mensen met atopisch eczeem is slecht in staat vocht vast te houden en men heeft dan ook vaak een (extreem) droge huid. Atopisch eczeem is niet besmettelijk.

Biological

Een biological is een biologisch geneesmiddel dat wordt geproduceerd door bacteriën, schimmels, dierlijke of plantaardige cellen. Dit in tegenstelling tot traditionele geneesmiddelen, die gemaakt worden door chemische stoffen te combineren. Een voorbeeld van een biologisch geneesmiddel is een monoklonaal antilichaam.

Dupilumab

De werkzame stof in Dupixent is dupilumab. Dupilumab is een zogenaamd monoklonaal antilichaam. Dit wordt ook wel een biological genoemd; een biologisch geneesmiddel dat in levende cellen wordt gemaakt. Het antilichaam dupilumab is zo gemaakt dat het specifiek bindt aan de interleukine-4-receptor alfa. Hierdoor wordt de werking van de eiwitten IL-4 en IL-13 geremd.

IL-4 en IL-13

IL-4 en IL-13 zijn eiwitten in het lichaam die deel uit maken van ons afweersysteem. IL staat voor interleukine. De interleukines zijn familie van de boodschappereiwitten in ons afweersysteem. Boodschappereiwitten zijn een manier van het lichaam om intern te kunnen communiceren. Ieder boodschappereiwit geeft een andere boodschap.

Immuunsysteem

Het immuunsysteem is het afweersysteem van ons lichaam en speelt een belangrijke rol bij atopisch (of constitutioneel) eczeem. Een deel van het immuunsysteem werkt niet meer goed bij atopisch eczeem.

Subcutane injectie

Een subcutane injectie is een injectie onder de huid.

Contact voor verdere informatie

Sanofi Genzyme

Paasheuvelweg 25

1105 BP Amsterdam

020-2454000

www.sanofigenzyme.nl

SANOFI GENZYME 

Paasheuvelweg 25
1105 BP Amsterdam
Tel. 020 245 40 00

www.sanofigenzyme.nl | www.dupixent.nl | www.indehuidvan.nl